

LA CHÈVRE DES FOSSÉS



- Une chèvre **docile**
- Adaptation possible à tous les milieux : **aptitude à l'écopâturage**
- **Valorisation** des ressources fourragères grossières et des ligneux
- Des produits typiques en transformation laitière, **adaptables à la demande en circuits courts**
- Des systèmes **efficaces, solides et autonomes**

« Il y a tout un ensemble : la race permet un système d'élevage différent »

S'installer en Chèvres des Fossés : c'est possible !



RACES DE BRETAGNE

TOUS LES REPÈRES pour développer son activité professionnelle

CHÈVRES DES FOSSÉS

Une chèvre rustique

Adaptée au climat océanique, elle ne craint pas l'humidité

Très bons aplombs, Résistante au piétin

Valorisation de toutes les ressources : mange les ligneux et s'attaque volontiers aux broussailles ou à la Renouée du Japon

Peu de frais vétérinaire : 0 à 10€/chèvre

Longévité jusqu'à 10-11 ans

« Le vétérinaire ne s'est jamais déplacé pour les chèvres »

...avec une alimentation simple

Faible consommation de fourrages et de céréales en comparaison à d'autres races laitières :

Besoins fourragers variant entre 300 et 425kg de MS par chèvre par an (748kg deMS pour les élevages caprins en circuits courts, source : Réseau d'Élevages 2014)

Consommation en céréales entre 0 et 400g par chèvre par jour

La docilité : son principal atout

Cette race respecte les espaces clos. Des traces de son passé, où elle était utilisée à l'entretien des talus et fossés, élevée au piquet ou gardée par les enfants.

Très utile quand le maintien d'un troupeau de chèvres dans un pré est parfois très difficile !!

Chèvre familière et affectueuse avec l'éleveur

Des qualités de reproduction

Détection des chaleurs facile, pas de problème de chèvres non fertiles

Âge moyen à la première mise bas un peu tardif (2ans) mais voulu par les éleveurs, possibilité de le réduire à 1 an

Bon taux de prolificité : 1,7 - même taux que les races Saanen et Alpine

Facilité de mise bas : très peu d'intervention des éleveurs

Pas de perte de nouveaux nés : environ 3% de perte de chevreaux âgées de 0 à 10 jours

Réelles qualités maternelles

Deux productions possibles :

■ CHÈVRE LAITIÈRE

De 11 à 20 ha pour une soixantaine de chèvres / 1.5 UTH en moyenne

250g de concentrés/litre de lait (555 g pour les chèvres en circuits courts du Réseau Élevages 2014, CCRE2014)

Valorisation brute du litre : 2,90€/l (1,72€/l pour CCRE2014)

Bon rendement fromager : 0,3kg/litre de lait (en moyenne 0,15kg/l pour les chèvres d'autres races)

Quantité de lait produite : 200 à 250l de lait produit par chèvre (674l pour CCRE 2014) Amélioration en cours par une sélection progressive

(Attention : à mettre en relation avec les besoins alimentaires qui sont également différents)

■ L'ÉCOPÂTURAGE

C'est une solution alternative de gestion écologique des milieux par des herbivores. Les éleveurs mettent à disposition leur troupeau afin d'entretenir les espaces verts ou des parcs de collectivités, d'entreprises ou de particuliers

En moyenne, l'activité rapporte 400 à 450€/chèvre utilisée pour l'entretien des parcelles

Valorisation possible du jeune sur pied : 60 à 100€

Valorisation de la viande : 8,5€/kg de carcasse

Valeur esthétique et culturelle de la Chèvre des Fossés importante dans cette production

CARTE D'IDENTITÉ DE LA RACE



- Taille petite à moyenne (65 à 75 cm pour les mâles)
- **Poids vif moyen :** 40 kg (chèvres), 50 à 60 kg (boucs)
- Poil mi-long ou long, parfois pourvu d'une épaisse "bourre" en hiver
- Robes de couleurs très variées (non standardisée)
- **Race généralement cornue** ; cornes courtes pour les femelles, longues pour les mâles

ENJEUX D'AVENIR, AGRO-ÉCOLOGIE : LES RÉPONSES DES ÉLEVAGES CHÈVRES DES FOSSÉS

■ Autonomie

ALIMENTAIRE : fermes autonomes en fourrages à 100%,

ENERGÉTIQUE : peu de consommation d'énergies fossiles, autonomie de la fertilisation organique

ECONOMIQUE : résultat courant de 56 400€ /UTAF en moyenne, très bonne solidité* des exploitations (75%)

*[*Solidité = Revenu disponible/chiffre d'affaire]*

■ Valorisation de l'environnement

Pour les activités d'écopâturage : pas de consommation d'énergies fossiles, pratiques d'élevages maximisant la biodiversité, lutte contre l'enfrichement

■ Transmissibilité

Valeur de l'outil à transmettre abordable (102 133€), bonne qualité de vie des éleveurs

INFO : Les résultats de cette fiche ont été obtenus après une enquête terrain approfondie auprès de 5 fermes professionnelles (2014) : 3 fermes en écopâturage, 2 fermes en production laitière

Cas concret

UNE FERME EN CHÈVRES DES FOSSÉS LAITIÈRES

■ MOYENS DE PRODUCTION

Main d'œuvre : 2 UTAF

Parcours des éleveurs : Réinstallation hors cadre familial en 2011, BEPA agricole et diplôme d'ingénieur agronome

SAU : 20 ha d'un seul tenant

Assolement :

1 ha non utilisable de sous-bois

1 ha d'avoine et le reste en prairie temporaires

8ha de prairies naturelles humides

10ha de prairies temporaires et permanentes

Troupeau caprin : 65 chèvres, 1 bouc et la suite

Autres animaux : 6 vaches (4 Bretonnes Pie Noir, 1 Froment Du Léon et 1 canadienne)

Label agriculture biologique

■ EQUIPEMENTS

Bâtiments : chèvrerie (200 m²) avec salle de traite double quai 68 places, fromagerie de 80m², 2 caves d'affinage, 1 chambre froide, hangar de stockage

Matériel d'élevage : 1 faucheuse, 1 faneuse-andaineuse, 2 tracteurs de 55 et 75 ch.

« On a dû construire le quai en fonction de la race car les références n'existent que pour les alpines qui sont plus grandes »

■ CONDUITE DU TROUPEAU

Alimentation :

Pâturage et foin toute l'année.

Complément de fourrage constitué de foin et d'enrubannage pendant l'hiver, environ 1,5kg/chèvre en matière brute.

200g de céréales pendant la période de lactation soit 250g/l de lait.

En moyenne, le coût alimentaire est de 68,3€ par femelle en temps de lactation.

Moyenne d'âge du cheptel = 5 ans. Renouvellement = 15%, choix des meilleures laitières et des plus rustiques. (disparité de performances encore observables dans le troupeau).

1 bouc pour 35 à 40 chèvres est préconisé, doté d'un collier marqueur pour connaître les chèvres saillies. S'il n'y a pas de retour de chaleur, les chèvres sont taries 3 mois après.

L'âge ciblé à la première mise bas est de 2 ans (avant les chèvres mettaient bas à 1 an pour augmenter plus rapidement le nombre de chèvres).

Taux de prolificité moyen : 1,7 chevreaux. 2% de morts nés et autant de pertes entre 0 et 10 jours. Pendant la période de lactation les chevreaux restent sous la mère et les chèvres sont en monotraite. Cela permet d'équilibrer le pic de lactation et d'avoir un équilibre constant entre la production et la demande.

Production de lait : 200l de lait en moyenne (objectif de 250l par la suite). Forte disparité sur les taux protéique et butyreux. Les rendements fromagers sont importants et varient avec la saison.

Pression de parasitisme importante sur la ferme dûe aux conditions pédoclimatiques et à la pousse très rapide de l'herbe, qui oblige les chèvres à revenir sur les parcelles toutes les 6 semaines. Un traitement préventif et curatif est utilisé, à base de plantes, de tanins, vinaigre et ail.

Les chevreaux sont valorisés en vif ou en viande après être restés sous la mère jusqu'à 3 mois. Les chevrettes sont conservées, ou vendues comme futures reproductrices. Les mâles peuvent être castrés et vendus pour de l'écogestion.

■ TRANSFORMATION

10 000l de lait de chèvre transformés par an. (Objectif de 12 000l ou plus à terme)

Rendement lactique : 0,25kg de fromage frais par litre de lait en moyenne.

Produits : fromages type crottin (frais à très sec), yaourt, fromage blanc.

■ COMMERCIALISATION

La vente se réalise par le biais de 2 AMAP, 2 restaurateurs et 4 marchés. La reprise de la vente en AMAP et sur les marchés débute vers fin février – début mars. En décembre-janvier-février, les livraisons sont stoppées, et seuls les fromages au lait de vache sont vendus sur quelques marchés.

La valorisation brute du litre de lait est au minimum de 3,25€. Les jeunes sur pieds sont vendus entre 60 et 100€.

■ ORGANISATION DU TRAVAIL

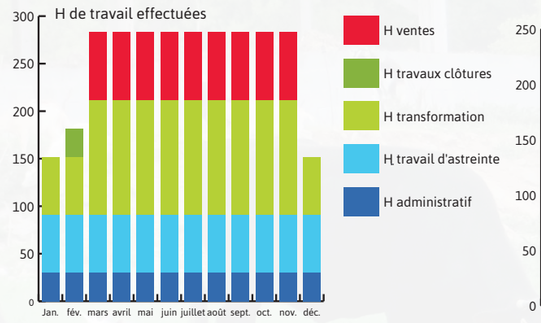

UTH 1

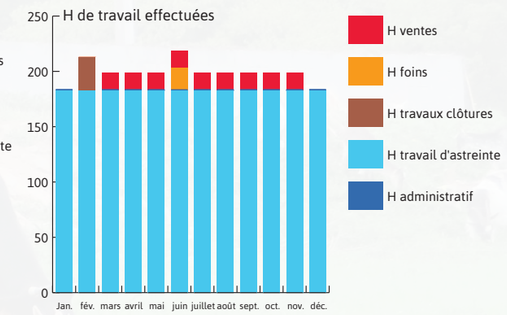

UTH 2

■ REPÈRES ÉCONOMIQUES 2012

CHIFFRE D'AFFAIRES	48 692 €
VALEUR AJOUTÉE	35 129 €
EBE	35 144 €

SUBVENTIONS	4 823 €
REVENU DISPONIBLE	31 257 €

CONCLUSION : L'ANALYSE DU SYSTÈME D'ÉLEVAGE AU REGARD DES ENJEUX D'AVENIR ET DE L'AGRO-ÉCOLOGIE

Résultat du Diagnostic Agriculture Paysanne sur l'année 2012

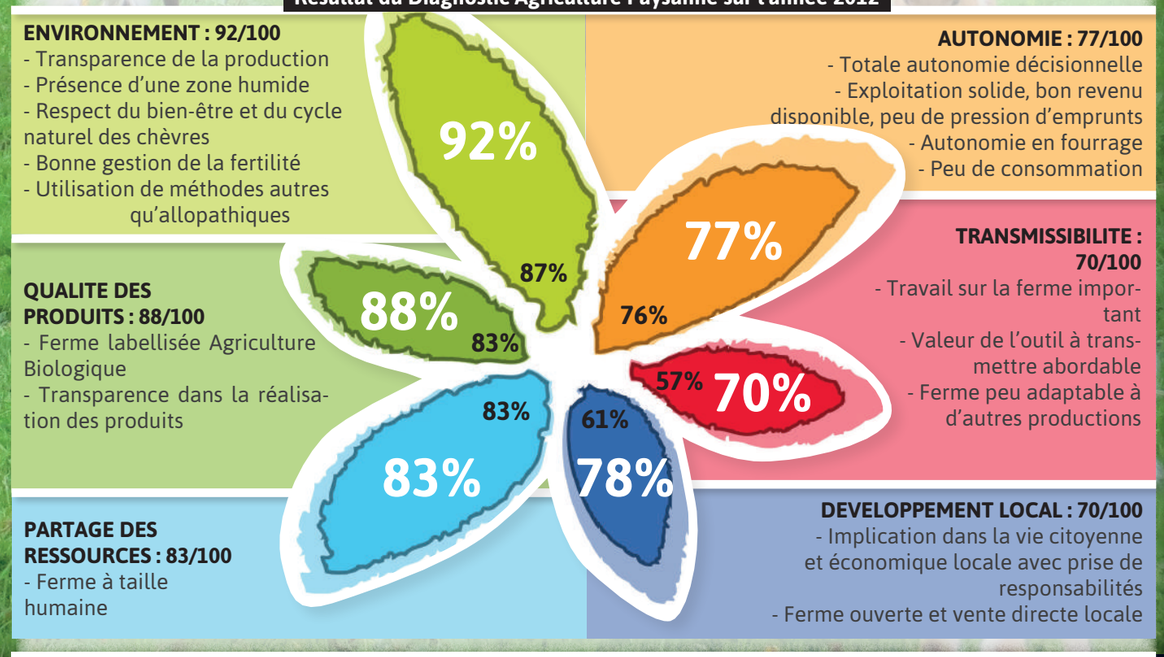

En blanc : Score obtenu par l'exploitation - **En noir :** Moyenne du groupe races locales

Cas concret

UNE ACTIVITÉ D'ÉCOPÂTURAGE À BASE DE CHÈVRES DES FOSSÉS

■ MOYEN DE PRODUCTION

Main d'œuvre : 1 UTH

Parcours de l'éleveur : Reprise d'une ferme abandonnée, formation Bac Technicien Agricole et école d'architectes paysagistes

SAU : 15 ha et 70ha obtenu par l'écopâturage

Cheptel : 70 chèvres et 30 boucs Chèvre des Fossés,

30 moutons landes de Bretagne et Ouessant, 3 FDL, 19 BPN

■ EQUIPEMENTS

Bâtiments : Ferme laitière abandonnée sur la commune en location

Matériel d'élevage : 2 tracteurs, le matériel de fenaison, un épandeur, une herse à prairie, une autochargeuse, pour le foin en vrac une bétaillère, un aplatisseur à céréales, des cornadis, un kangoo une machine à traire Sezer, un enfonce pieux, trois cuves de 2000 litres

« S'il faut rouvrir la pâture on met des chèvres, pour les zones humides il y a la Bretonne Pie Noir, pour le retour de biodiversité ou les prairies calcicoles : les moutons »

■ FONCTIONNEMENT

Assolement : Les 15 ha et les 70ha où les chèvres évoluent sont en herbe. 8 ha servent au foin

Alimentation : Herbe (autosuffisant en foin), foin et orge aplatie (une poignée en hiver)

Conduite du troupeau de chèvres : L'âge moyen du troupeau est de 4 – 5 ans, et est en phase d'augmentation actuellement.

La première mise-bas a lieu à 2 ans et ensuite les chèvres mettent bas une fois par an. La prolificité moyenne est de 1,7. Les vieilles chèvres ne sont pas véritablement réformées. L'éleveur récupère aussi des chèvres de réforme car peuvent faire encore deux chevreaux. Puis elles forment les chevrettes et elles permettent l'homogénéisation du troupeau sur la qualité « bonne mère ». Lors des mises-bas, l'éleveur n'intervient pas. Il y a, environ 2% de mort-nés et 16% de perte de 0 à 10 jours.

Le troupeau reste sur la ferme en hiver pour permettre des mises-bas plus surveillées (de novembre à mars). Dès fin mars, l'activité écopâturage commence. Les animaux sont acheminés sur les différents lieux avec une bétaillère.

■ SYSTÈME ÉCONOMIQUE

L'écopâturage est réalisé sur différentes communes (municipalités et entreprises). Les bêtes sont choisies en fonction des besoins de la pâture. En général, 80% des clients sont publics (collectivités) et 20% des privés.

Le prix à l'hectare pour 6 mois : de 450 à 1500€, en fonction du service offert (analyse, besoins de la parcelle...)

En hiver, il y a une vente de viande en circuit court mais cet atelier n'est pas encore réellement développé.

Les jeunes sont également vendus sur pieds entre 100 et 150€.

■ REPÈRES ÉCONOMIQUES 2012

CHIFFRE D'AFFAIRES	121 000 € HT
VALEUR AJOUTÉE	106 440 €
EBE	91 970 €

SUBVENTIONS	0 €
REVENU DISPONIBLE	81 170 €

Chiffres issus de la Comptabilité agricole 2012

■ ORGANISATION DU TRAVAIL

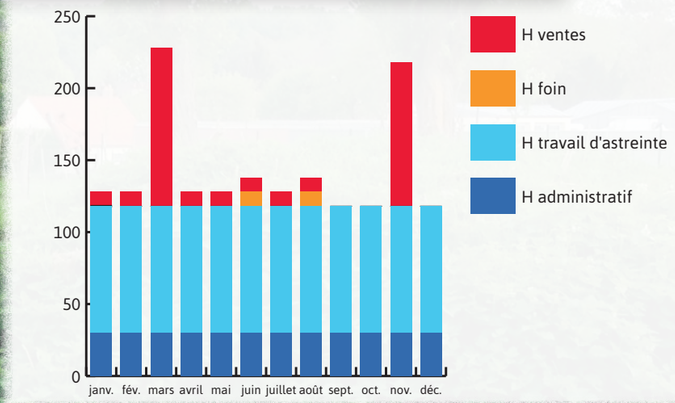

Attention ! Actuellement, l'écopâturage commence à être reconnu comme « production agricole ». Il faut cependant faire attention aux difficultés pouvant se rencontrer lors du lancement de l'entreprise car il n'y a pas réellement de réglementations appropriées.

« Dans mon métier il faut une valeur esthétique et la Chèvre des Fossés est particulière. »

CONCLUSION : L'ANALYSE DU SYSTÈME D'ÉLEVAGE AU REGARD DES ENJEUX D'AVENIR ET DE L'AGRO-ÉCOLOGIE

Résultat du Diagnostic Agriculture Paysanne sur l'année 2012

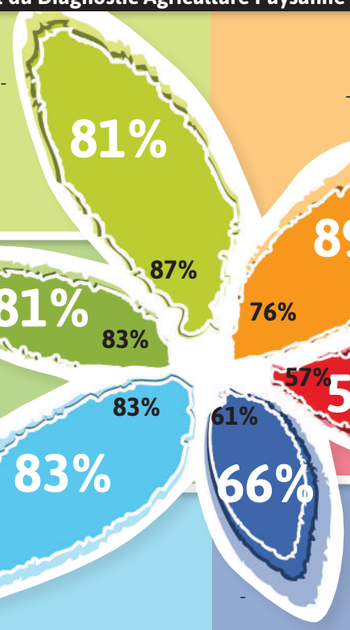

ENVIRONNEMENT : 81/100
- Réel travail sur la biodiversité naturelle et domestique
- Système durable (bilan apparent nul)
- Bonne gestion parasitaire

AUTONOMIE : 89/100
- Réelle autonomie technique
- Forte autonomie économique et financière,
- Autonomie fourragère
- Peu de consommation en énergies fossiles

QUALITE DES PRODUITS : 81/100
- Réel respect des cycles naturels et du bien-être animal
- Activité de présentation de l'écopâturage

TRANSMISSIBILITE : 57/100
- Conditions et charge de travail bien maîtrisées
- Un Foncier à sécuriser et une ferme spécifique à la production

PARTAGE DES RESSOURCES : 83/100
- Ferme à taille humaine
- Partage des richesses

DEVELOPPEMENT LOCAL : 66/100
- Bonne valorisation du territoire
- Contact permanent avec les citadins
-Participation à la vie économique locale

En blanc : Score obtenu par l'exploitation - **En noir :** Moyenne du groupe races locales

ASP Chèvres des Fossés
Écomusée du Pays de Rennes
Route de Noyal Chatillon
35200 RENNES

contact@chevredesfosses.fr
www.chevredesfosses.fr

Fédération des Races de Bretagne
GIE Elevages de Bretagne – CS 64240
35042 RENNES Cedex
Tél : 02 23 48 29 17 – Fax : 02 23 48 29 01

c.moriniere@gie-elevages-bretagne.fr
www.races-de-bretagne.fr